



Ich empfehle Ihnen, sich diese Einführung auszudrucken, um die folgenden Schritte bequem nachvollziehen zu können.

jRepWeb ist für jRep-Kunden kostenfrei.

Bitte melden Sie sich bei [Th.Stegemann@jRep.de](mailto:Th.Stegemann@jRep.de) an. Sie erhalten dann eine Email mit Ihren Zugangsdaten.

Um die Anleitung auf möglichst wenigen Seiten unterzubringen, lesen Sie bitte im Zickzack, der Text steht immer neben dem Bild. Die Bildschirm-Photos wurden in der Auflösung 800x480 Pixel erstellt, die auch die meisten aktuellen Smartphones bieten. D.h., das, was sie hier sehen, können Sie auch auf dem **Handy** sehen ;-)

Für **iPhone** und **iPad** empfehlen wir den kostenfreien **Browser Dolphin** aus dem AppStore, bei dem Sie das Browser-Menü mit der Schaltfläche ausblenden können.

**Android**-Nutzern empfehlen wir ebenfalls den kostenfreien **Browser Dolphin** aus dem Market, bei dem das auch mit geht. Sollte das Programm unter Android einmal einfrieren, tippen Sie einfach auch "Aktualisieren ".

jRep-Web rufen Sie über [www.jRep-Web.appspot.com](http://www.jRep-Web.appspot.com) auf (s.QR). Nach kurzer Zeit wird Ihnen das Anmelde-Fenster angezeigt. Bitte geben Sie hier Ihren **Namen** (Ihr Internet-Programm merkt sich diesen zukünftig) und Ihr vorgegebenes **Passwort** ein. Klicken (bzw. auf einem Touchscreen eines Handies oder Tablets tippen) Sie dann auf "Anmelden", oder betätigen Sie stattdessen die **EINGABE-Taste** (auf dem iPhone oder iPad "Return").

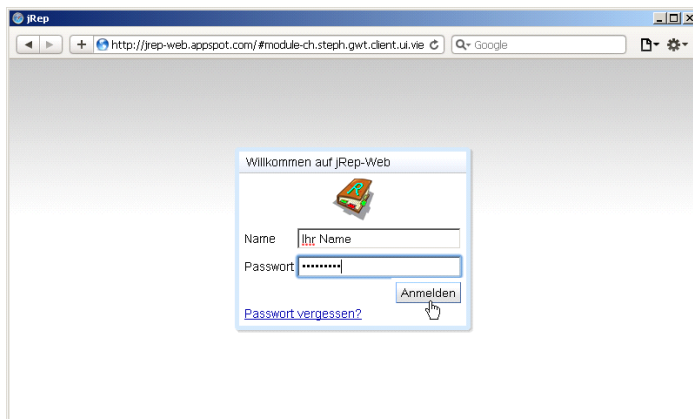
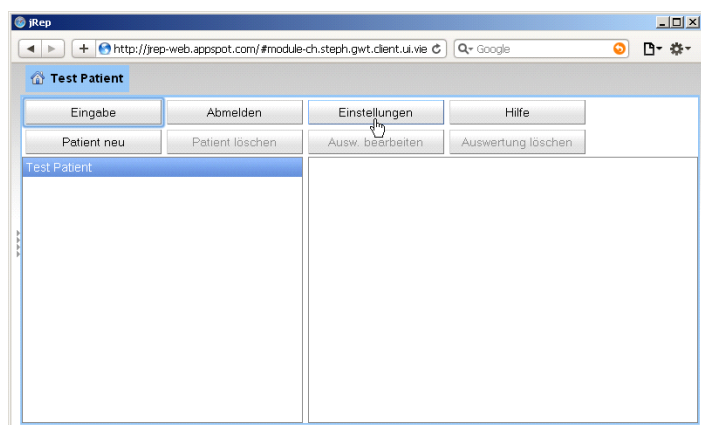

Vor der ersten Benutzung klicken Sie bitte im Eingangsbild auf "**Einstellungen**", um dort das vorgegebene Passwort durch ein von Ihnen gewünschtes zu ändern.

Hier können Sie Anzahl der gefundenen Rubriken in der Rubrikliste und die Anzahl der Arzneien in der Auswertung einstellen (Vorgabe jeweils 20).

Auf kleinen Bildschirmen können Sie sich die Schaltflächen oben anzeigen und das Menü ausblenden lassen.

Ausserdem können Sie die hierachische Suche aktivieren und sich die Rubrik-Nummern anzeigen lassen. Sie können einstellen, dass die Arzneien in der Auswertung nicht nach der Anzahl der Treffer, sondern nach der Summe der Wertigkeiten sortiert werden, dass die ein- und zweiwertigen Arzneien mitgewertet und dass geänderte Rubriken in die Suche mit einbezogen werden.

Schliesslich können Sie für das Therapeutische Taschenbuch die Polaritätenanalyse abschalten, bei aktiver Polaritätenanalyse die gegenpolaren Rubriken bündig am Ende anzeigen lassen und die optimierte Mischkalkulation für die Auswertung nach Heiner Frei auf eine einfache Sortierung umstellen.

Wir empfehlen, die vorgegebenen Einstellungen zu belassen. Falls Sie etwas geändert haben, speichern Sie Ihre Änderungen mit Klick auf den entsprechende Schaltfläche.

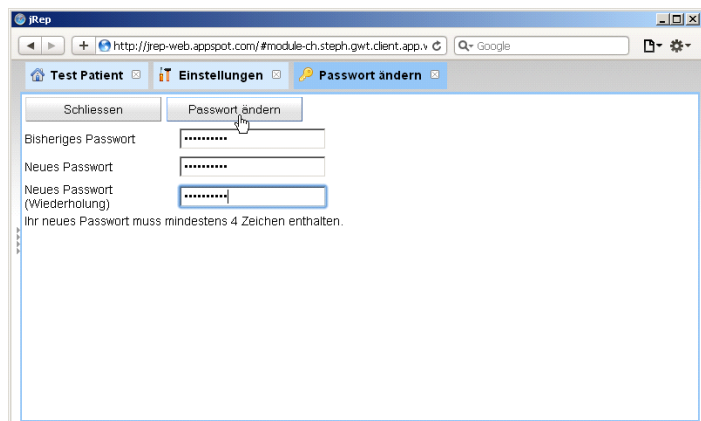
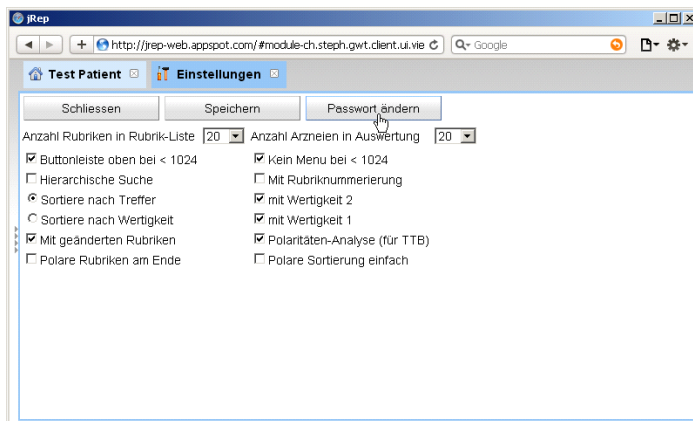

Geben Sie im Passwort-Bereich oben das vom Programm vorgegebene und darunter 2x das neue von Ihnen gewünschte Passwort ein und klicken auf "Passwort ändern".

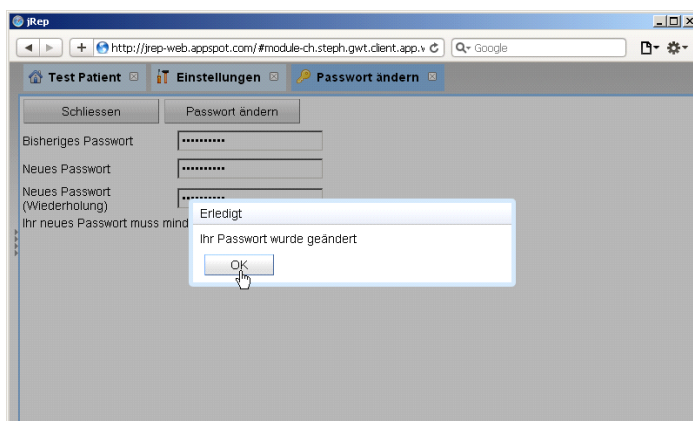

Wenn Sie alles korrekt eingegeben haben, erhalten Sie die Mitteilung: "Ihr Passwort wurde geändert". Schliessen Sie das Passwort- und Einstellungs-Fenster über "Schliessen" oder mit Klick auf das kleine im Reiter.

Legen Sie als nächstes Ihren Patienten an, indem Sie auf "Patient neu" klicken.

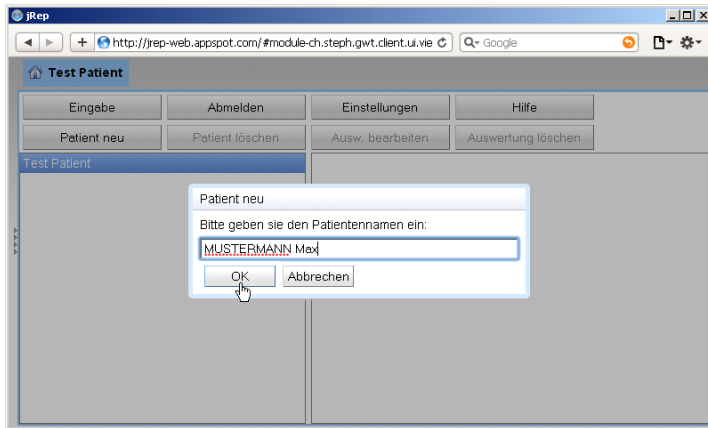

Der eingegebene Patientename erscheint nun in der Patienten-Liste ausgewählt und oben im Reiter.

Um eine Auswertung zu erstellen, klicken Sie auf "Eingabe", um das Eingabe-Fenster zu öffnen.

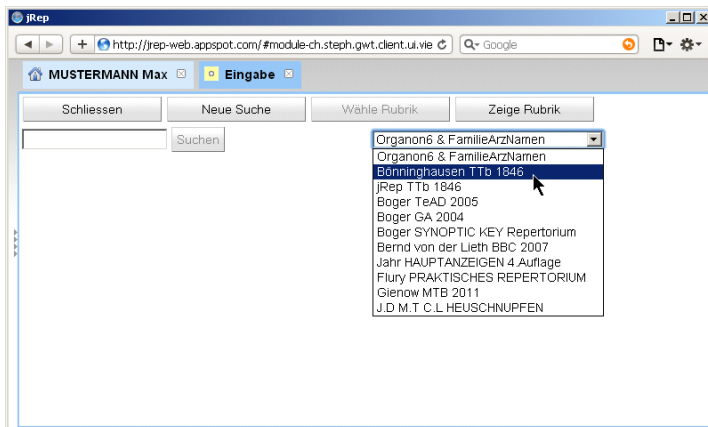

Wenn Sie auf die Schaltfläche "Zeige Rubrik" klicken, wird die entsprechende **Repertoriums-Info** angezeigt.

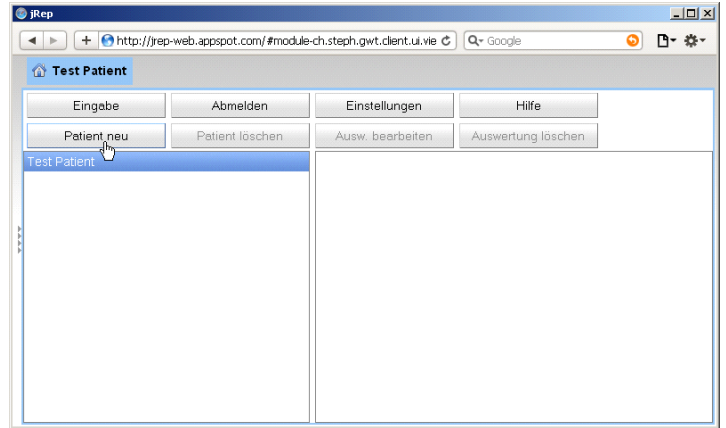
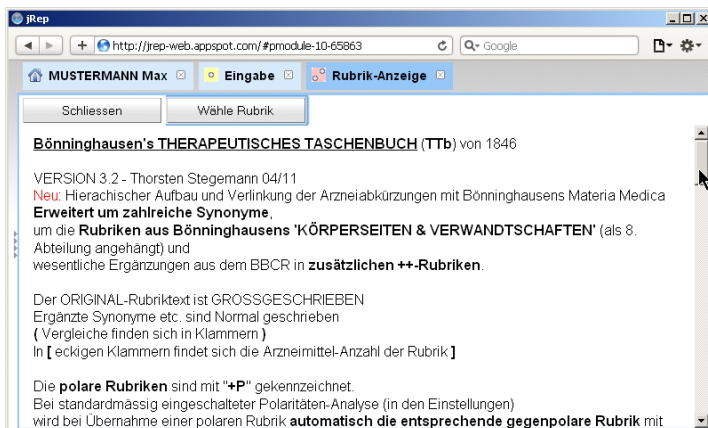

Tip: Schreiben Sie den **Nachnamen GROSS**, um ihn eindeutig identifizieren zu können. Menschen, die Sie setzen, schreiben Sie dann "NACHNAME Vorname", die Sie dutzen andersherum. Auf dem iPhone oder iPad aktivieren Sie die FESTSTELL-Taste mit einem Doppel-Tipp auf die UMSCHALT-Taste. (Kommata können nicht eingegeben werden.) Bestätigen Sie Ihre Eingabe mit Klick auf "OK".

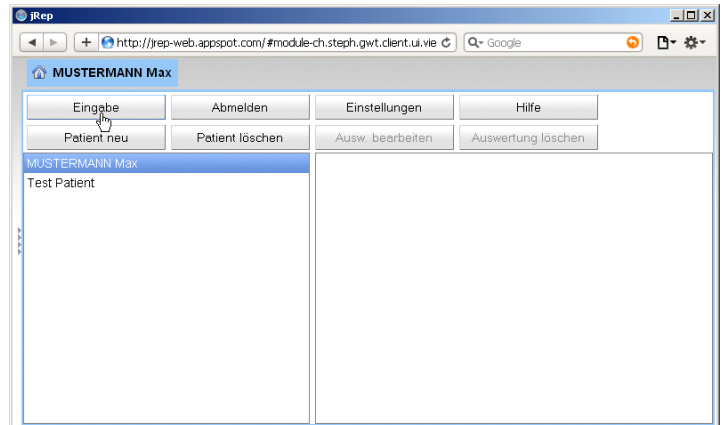

Im Auswahlménü rechts oben kann das gewünschte **Repertorium** gewählt werden. Bitte wählen Sie hier das Therapeutische Taschenbuch (TTb) von Bönninghausen aus.

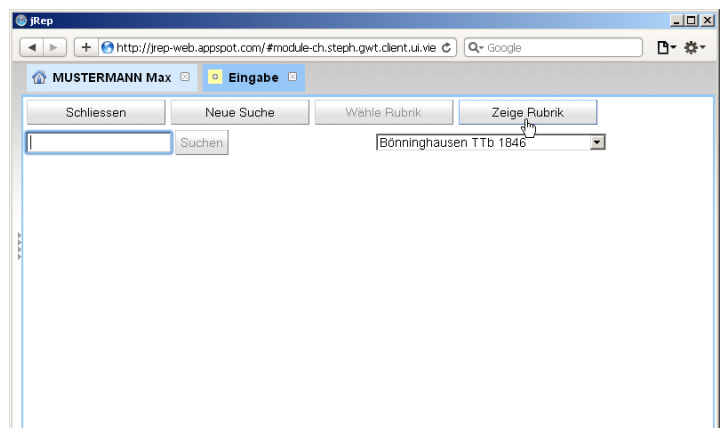

Über den Verschiebepalken rechts oder durch Wischen mit dem Finger können Sie durch den Text bewegen. Schliessen Sie dieses Fenster wieder mit Klick auf "Schliessen".

Klicken Sie nun in die **Eingabe-Zeile** links oben und geben eine Zeichenfolge ein, um die entsprechenden Rubriken zu finden. Geben Sie **mindestens 2 Zeichen** und **maximal 3 Zeichenfolgen** (getrennt durch ein Leerzeichen) ein. Umlaute können Sie auch ausschreiben: ae, oe, ue... jRep findet alle Rubriken, in denen diese Zeichenfolge irgendwo im Rubriktext enthalten ist. Klein geschriebene Zeichenfolgen finden alle entsprechenden Rubriken, GROSS geschriebene nur die Rubriken, in denen der entsprechende Rubriktext auch GROSS geschrieben ist. Deswegen sollten Sie primär klein schreiben. Klicken oder Tippen Sie auf "Suchen" oder betätigen Sie die **EINGABE-Taste ↵**, um die Suche zu starten. (Wenn Sie 2 Leerzeichen eingeben, werden alle Rubriken gefunden.)

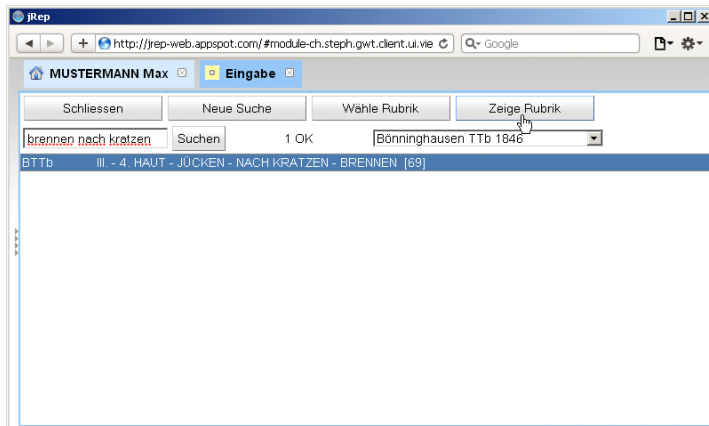

Klicken Sie auf "**Wähle Rubrik**", um diese Arzneien in die Auswertung zu übernehmen, oder betätigen Sie die **EINGABE-Taste ↵**. Sie können auch auf eine der **blau unterstrichenen Arzneien** klicken, um direkt zu deren Materia-Medica-Eintrag zu gelangen.

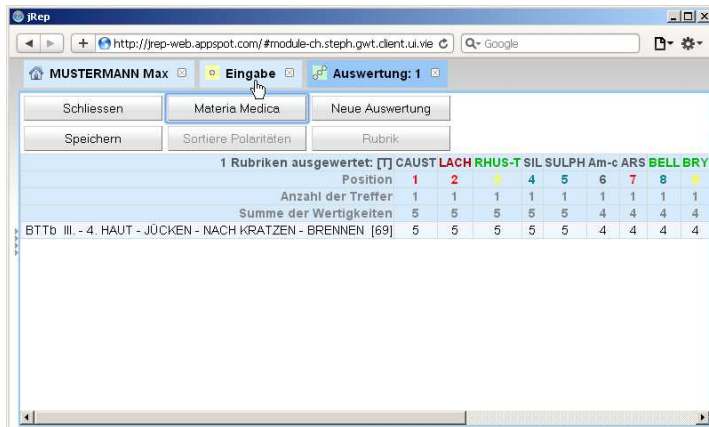

Sie können eine ausgewählte Rubrik auch direkt mit Klick auf "**Wähle Rubrik**" im Eingabe-Fenster in die Auswertung übernehmen.

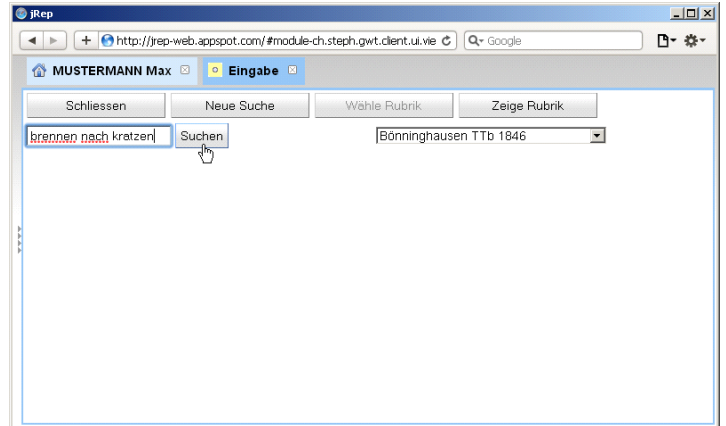
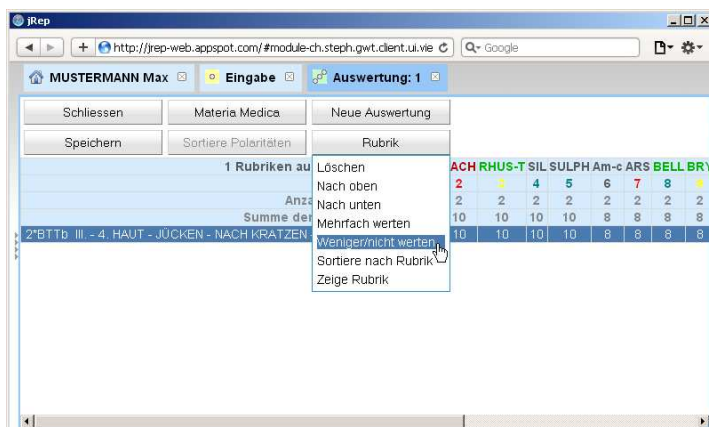

Die erste gefundene Rubrik wird automatisch ausgewählt. Klicken Sie auf "**Zeige Rubrik**", um die Arzneien zu sehen, die in dieser Rubrik enthalten sind. Es öffnet sich dann das Rubrik-Anzeige-Fenster.



Bei der Übernahme der ersten Rubrik öffnet sich automatisch das **Auswertungs-Fenster**, in dem die Arzneien der übernommenen Rubrik entsprechend ihrer Wertigkeit von links nach rechts sortiert angezeigt werden. Zurück zur Eingabe wechseln Sie mit Klick auf den Reiter des Eingabe-Fensters (klicken Sie dabei nicht auf das kleine ☒).

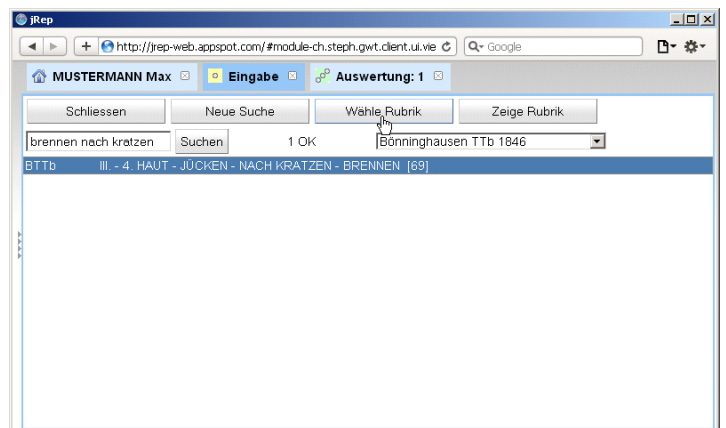

Wenn Sie im Auswertungs-Fenster eine Rubrik durch Anklicken auswählen, können Sie dann mit Klick auf die Schaltfläche "**Rubrik**" diese wieder **löschen**, nach oben oder unten **verschieben**, mehrfach oder weniger **werten** und die Arzneien nach den Wertigkeiten der Rubrik **sortieren** lassen (wenn mehrere Rubriken in der Auswertung enthalten sind) oder sich die Arzneien der Rubrik **anzeigen lassen** (entspricht "Zeige Rubrik" im Eingabe-Fenster).

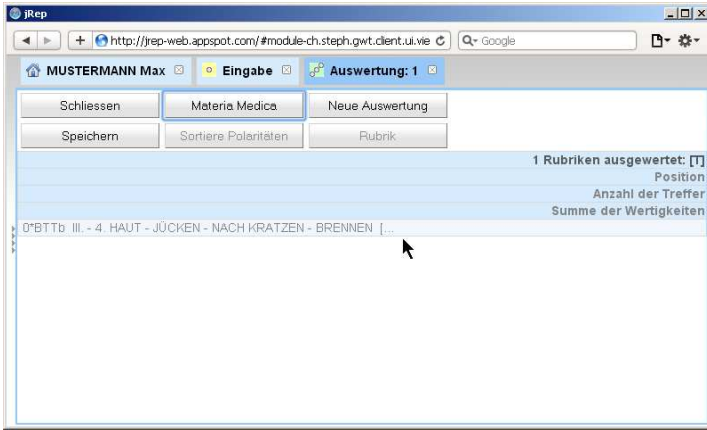

Stellen Sie nun den Ausgangszustand wieder her, indem Sie die Rubrik einmal "Mehrfach werten" und klicken Sie dann auf "Materia Medica", um sich im Materia-Medica-Fenster primär die Informationen der ersten Arznei in der Auswertung anzeigen zu lassen.



Links oben können Sie die gewünschte **Arznei** aus der Auswertung aufrufen. Die Reihenfolge entspricht der Sortierung in der Auswertung. In den [eckigen Klammern] wird Ihnen die Anzahl der Treffer angezeigt (da bislang nur eine Rubrik übernommen wurde, hier immer nur [1]).



Um eine weitere Rubrik zu finden, löschen Sie zunächst die bisherige Rubrik-Liste mit Klick auf "Neue Suche". Sie können dann gleich die nächste Zeichenfolge eingeben und die Suche mit Klick auf "Suchen" oder der EINGABE-Taste ↵ starten.

Wenn Sie "Weniger/nicht werten" auf eine einfach gewertete Rubrik anwenden, wird diese Rubrik **nicht mehr gewertet**. Enthält die Auswertung nur eine Rubrik, werden keine Arzneien mehr angezeigt, ansonsten werden die Wertigkeiten der Rubrik eingeklammert. Sie können damit Rubriken in der Auswertung "mitlaufen" lassen, ohne dass diese die Sortierung der Arzneien beeinflussen.

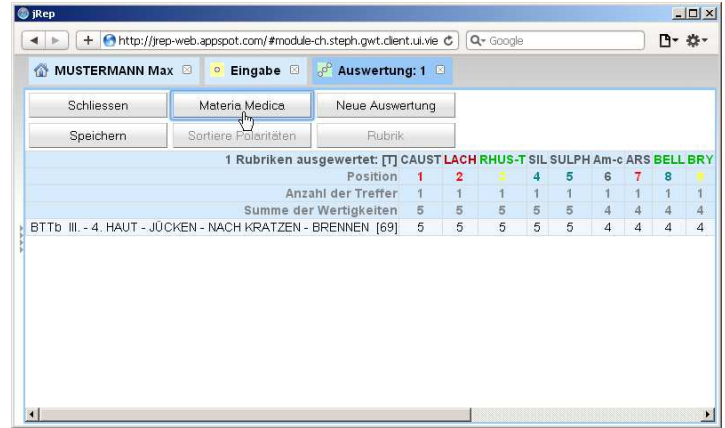

Hier wird Ihnen zunächst die Materia Medica von Bönninghausen angezeigt, bei der die Unterkapitel als anklickbare [Links](#) realisiert wurden.

Mit Klick auf Unterkapitel springen Sie hin und zurück.



Oben mittig können Sie die gewünschte **Materia Medica** wählen, hier zum Beispiel den Synoptic Key von Boger. Rechts davon können Sie sich die Informationen zur gewählten Materia Medica anzeigen lassen.

Schliessen Sie das MM-Fenster über die gleichnamige Schaltfläche und wechseln Sie zurück zum **Eingabe-Fenster** mit Klick auf den entsprechenden Reiter.

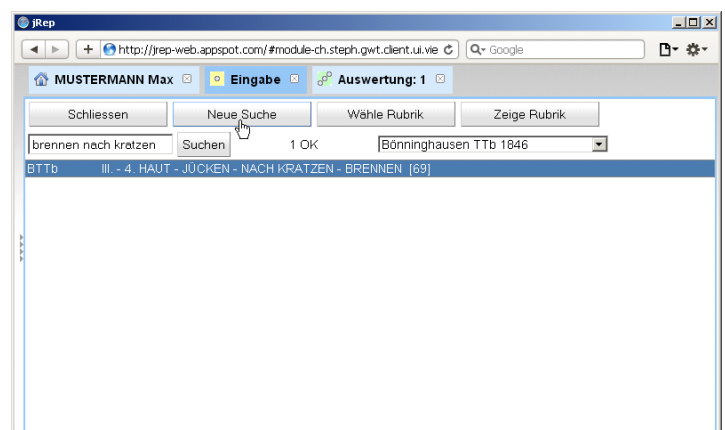

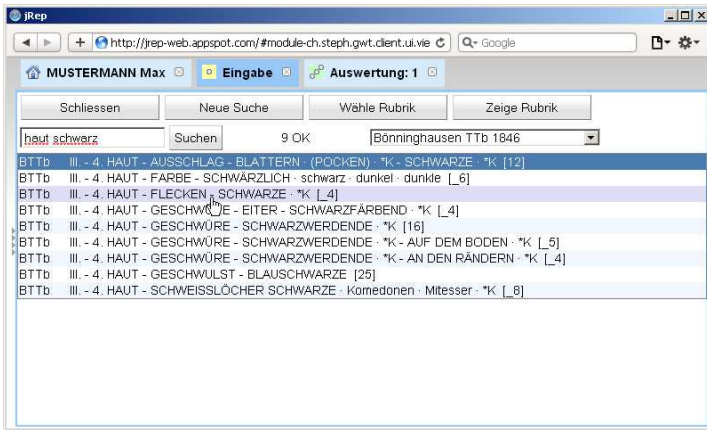

Wurde die Rubrik übernommen, erhöht sich die Rubrik-Anzeige im Auswertungs-Reiter.

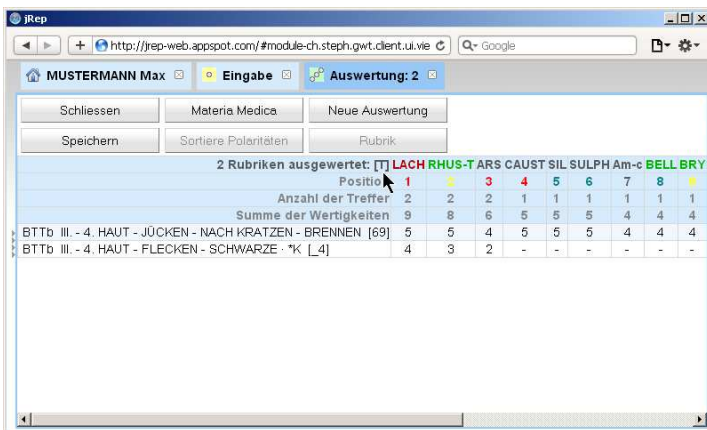

Wechseln Sie über den entsprechenden Reiter zurück zur Eingabe und starten Sie eine neue Suche über die gleichnamige Schaltfläche (Umlaute können ausgeschrieben werden). Einigen Rubriken stehen ++ vor, dabei handelt es sich um **ergänzte Rubriken** (mit gekennzeichneten Nachträgen meist von Dunham entsprechend dem BCCR: Boger Bönninghausen Charakteriska und Repertorium, siehe "Zeige Rubrik"). Die Rubrik ist darunter zusätzlich noch im Original vorhanden - es empfiehlt sich aber, wenn möglich die ergänzte Rubrik in die Auswertung zu übernehmen. Zudem gibt es noch die sogenannten **polaren Rubriken**, zu denen es eine entsprechende gegenpolare Rubrik gibt (in diesem Fall "Kälte agg"). Diese Rubriken sind durch ein angehängtes **+P** gekennzeichnet. Wenn Sie in den Einstellungen die Vorgabe "Polaritäten-Analyse" aktiviert gelassen haben, ...

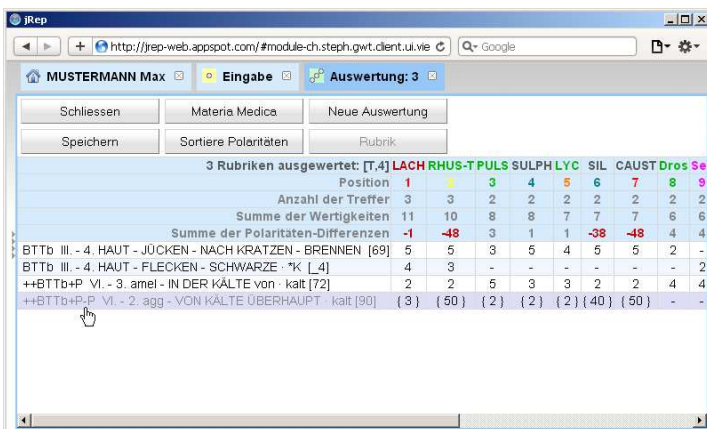

Sollte die gewünschte Rubrik nicht die erste sein, wählen Sie die entsprechende **Rubrik** durch **Anklicken** aus und klicken dann entweder auf **"Wähle Rubrik"** oder **"Zeige Rubrik"**.

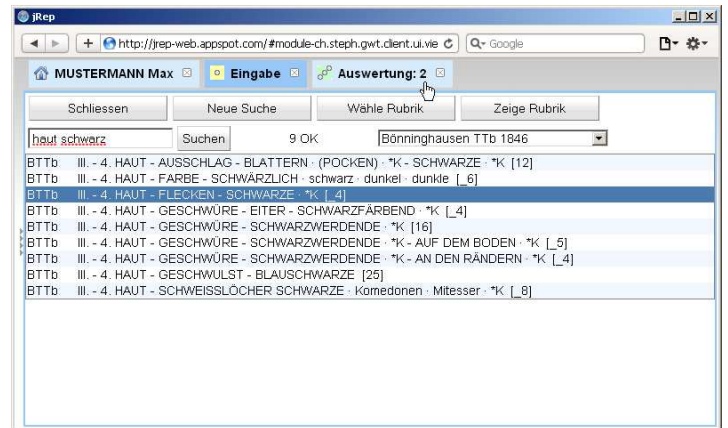

Wenn Sie in den Einstellungen (s.o.) die Vorgabe **"Sortiere nach Treffer"** belassen haben, werden die Arzneien nach links sortiert, die in beiden Rubriken enthalten sind und es wird ein **T** für Treffer angezeigt (alternativ **W** für Wertigkeiten).

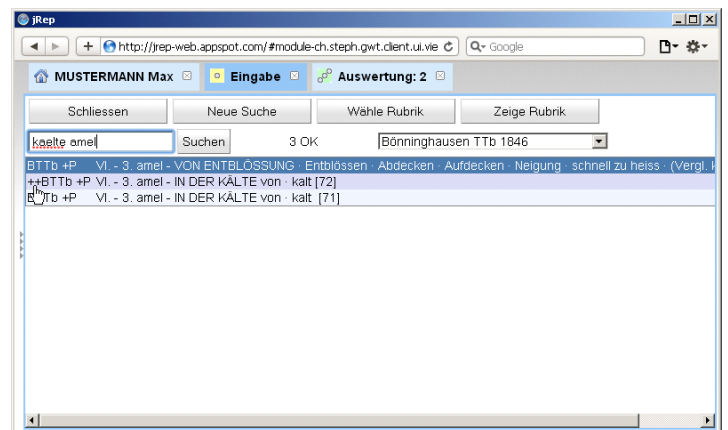

... wird die **gegenpolare Rubrik automatisch mit übernommen** (-P) und deren Wertigkeiten eingeklammert. Im Original Therapeutischen Taschenbuch sind die charakteristischen Arzneien in den Wertigkeiten 4 und 5 eingetragen. Da die Charakteristik der Arznei der Patientensymptomatik entsprechen soll, sollte bei den polaren Rubriken die Charakteristik nicht (nur) im Gegenpol liegen. **Heiner Frei** spricht sonst von einer **KontraIndikation (KI)**. jRep kennzeichnet diese durch das Anhängen einer **0** an die charakteristische Wertigkeit in der gegenpolaren Rubrik (siehe Rhus-t: Original-Wertigkeit 5, da Charakteristik nur im Gegenpol liegt, wird eine 0 angehängt). Dadurch wird die **Polaritäten-Differenz** (Wertigkeit der polaren Rubrik minus Wertigkeit in der gegenpolaren Rubrik und bei mehreren polaren Rubriken davon die Summe) extrem negativ (2 - 50 = **-48**).

Wenn Sie in den Einstellungen die Vorgabe "Polare Sortierung einfach" deaktiviert gelassen haben und die Schaltfläche "Sortiere Polaritäten" anklicken, sortiert jRep die Arzneien **optimiert nach den Vorgaben von Heiner Frei**:

1. Die Arzneien sollen möglichst viele Treffer,
  2. keine Kontraindikationen und
  3. eine möglichst hohe Polaritäten-Differenz aufweisen.
- Damit werden die entscheidenden Arzneien nach Heiner Frei ganz nach links sortiert. Oben wird Ihnen dann ein **P** angezeigt. (Lach. hat in diesem kleinen Beispiel zwar keine positive Polaritäten-Differenz, aber keine Kontraindikation und geht durch; Rhus-t. wurde aufgrund der Kontraindikation soweit nach rechts sortiert, das es nicht mehr zu sehen ist). Die vorherige Sortierung erreichen Sie wieder mit Klick auf die nun lautende Schaltfläche "nach Treffer".

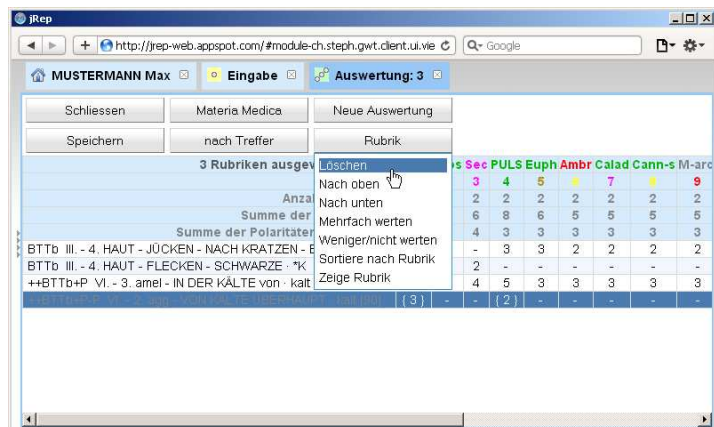

**Speichern** Sie die Auswertung mit Klick auf "Speichern". Als Namens-Beginn wird Ihnen das aktuelle Datum vorgeschlagen, so dass alle Auswertungen eines Patienten chronologisch untereinander angezeigt werden. Wenn Sie möchten, können Sie noch die Diagnose und die verabreichte Arznei ergänzen.

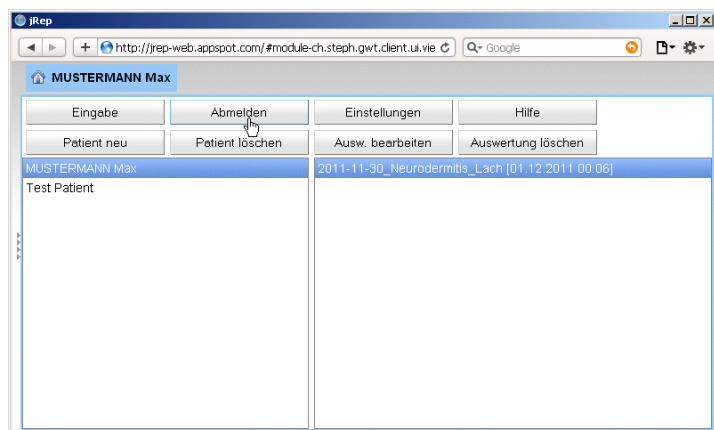

Falls Sie später Ihr Passwort vergessen haben sollten, klicken Sie auf den Link: "Passwort vergessen?" Wenn Sie Ihren Namen korrekt eingeben, bekommen Sie nach Klick auf "OK" ein neues Passwort zugeschickt.

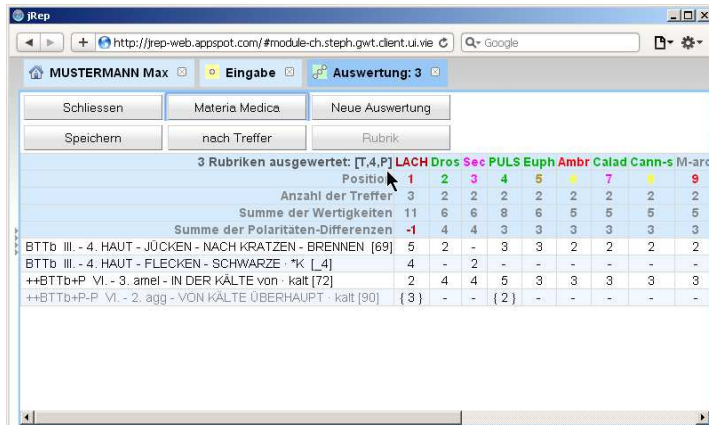

Wenn Sie eine bestimmte polare Rubrik nicht mit in die Polaritäten-Analyse mit einbeziehen möchten, können Sie die entsprechende gegenpolare Rubrik auswählen und im Menü "Rubrik" löschen. Die dann einfache polare Rubrik wird mit einem angehängten ~P gekennzeichnet.

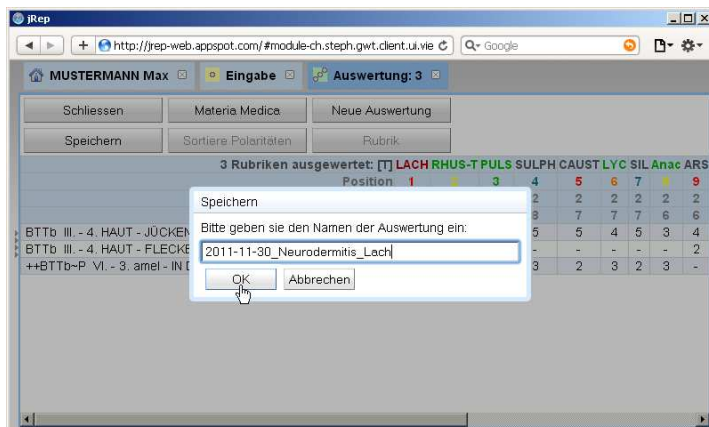

Zum Beenden klicken Sie bitte im Start-Fenster auf "Abmelden". Dadurch gelangen Sie dann wieder zum Anmelde-Fenster.

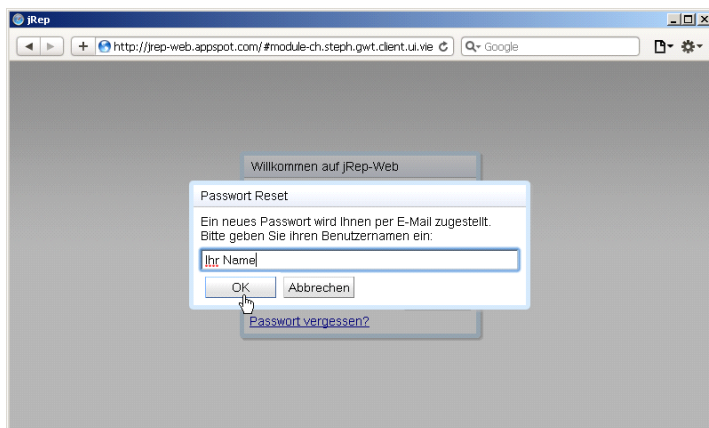

Viel Spass mit jRep auf jedem internetfähigen Gerät wünschen

Thorsten Stegemann und Stephan Räss

Bei Fragen und Anregungen mailen Sie bitte an:

[Th.Stegemann@jRep.de](mailto:Th.Stegemann@jRep.de)

Wenn Ihnen jRepWeb gefällt, freuen wir uns über eine Spende auf:

[www.jRep.de/html/Mitmachen.htm](http://www.jRep.de/html/Mitmachen.htm)